



**GOBIERNO REGIONAL DE CAJAMARCA**  
**RESOLUCION EJECUTIVA REGIONAL**



N° 300 -2013-GR-CAJ/P

Cajamarca, 16 MAY 2013

**VISTO:**

El Informe Técnico N° 29-2013-GR.CAJ-GRPPAT/SGAT-JLGM, de fecha 14-05-13;



**CONSIDERANDO:**

Que, mediante Ley N° 27867 – Ley Orgánica de Gobiernos Regionales, se establece y norma en el artículo 10°, inciso 1, párrafo k), entre sus competencias exclusivas, la de organizar y aprobar los expedientes técnicos sobre acciones de demarcación territorial en su jurisdicción, conforme a la ley de la materia; y en el artículo 53°, inciso f) establece entre sus funciones, la de planificar y desarrollar acciones de ordenamiento y delimitación en el ámbito del territorio regional y organizar, evaluar y tramitar los expedientes técnicos de demarcación territorial, en armonía con las políticas y normas de la materia;



Que, mediante Ley N° 27795 – Ley de Demarcación y Organización Territorial, se establecen las definiciones básicas, principios, criterios técnicos y los procedimientos para el tratamiento de demarcación territorial que es competencia exclusiva del Poder Ejecutivo de conformidad con el numeral 7) del artículo 102° de la Constitución Política del Perú; así como se declara de preferente interés nacional el proceso de demarcación y organización territorial del país a fin de lograr el saneamiento de límites y la organización racional del territorio de la República;



Que, el D.S. N° 019-2003-PCM - Reglamento de la Ley N° 27795, establece en el artículo 8°, entre otros, que es competencia de los Gobiernos Regionales la aprobación de las categorizaciones y recategorizaciones de los centros poblados de su circunscripción; así mismo en su artículo 33° establece que las acciones de demarcación territorial relacionadas con la Normalización (Categorización y/o Recategorización de centros poblados), podrán realizarse por iniciativa de los Gobiernos Regionales.



Que, mediante Informe Técnico del VISTO, la Sub Gerencia de Acondicionamiento Territorial ha evaluado el cumplimiento de las características y requisitos mínimos del Centro Poblado Chamanal, comprensión del Distrito San Ignacio, Provincia San Ignacio, opinando favorablemente para su categorización como CASERIO;

Estando a lo propuesto, con las visaciones de la Gerencia General Regional, Gerencia Regional de Planeamiento, Presupuesto y Acondicionamiento Territorial y Dirección Regional de Asesoría Jurídica;

En uso de las atribuciones y competencias conferidas por las Leyes N° 27783, 27867, 27902 y 27795;



**GOBIERNO REGIONAL DE CAJAMARCA**  
**RESOLUCION EJECUTIVA REGIONAL**



N°300 -2013-GR-CAJ/P

Cajamarca, 16 MAY 2013

**SE RESUELVE:**

**ARTICULO PRIMERO:** Categorizar, de acuerdo a Ley, como CASERIO al Centro Poblado Chamanal, ubicado en las coordenadas UTM 725146 mE 9423280 mN, Datum: WGS84, Zona 17 Sur, jurisdicción del Distrito San Ignacio, Provincia San Ignacio, Departamento de Cajamarca.

**ARTICULO SEGUNDO:** Transcribir la presente Resolución a la Dirección Nacional Técnica de Demarcación Territorial -PCM, Oficina Departamental de Estadística e Informática de Cajamarca, Gobernación Provincial de San Ignacio, Municipalidad Provincial de San Ignacio.

**ARTÍCULO TERCERO:** La presente Resolución así como el Expediente N° CAJ/CCP-cp Chamanal /0609010079/13 y el Informe Técnico correspondiente constituyen el acervo documentario y en consecuencia formará parte del Archivo Regional de Demarcación Territorial, debiendo éstos registrarse y archivar.



**REGISTRESE Y COMUNIQUESE**

  
GOBIERNO REGIONAL CAJAMARCA  
PRESIDENCIA REGIONAL  
Gregorio Santos Guerrero  
PRESIDENTE REGIONAL



**GOBIERNO REGIONAL CAJAMARCA**  
**GERENCIA REGIONAL DE PLANEAMIENTO PRESUPUESTO Y**  
**ACONDICIONAMIENTO TERRITORIAL**



*"Año de La Inversión para el Desarrollo Rural y La Seguridad Alimentaria"*

**INFORME TÉCNICO N° 29 -2013-GR-CAJ- GRPPAT/SGAT-JLGM**

A : Ing. Alicia Quispe Mogollón  
Sub Gerente de Acondicionamiento Territorial.

ASUNTO : Categorización Centro Poblado Chamanal

FECHA : Cajamarca, 14 de Mayo del 2013.

**I. ANTECEDENTES**

- La Sub Gerencia de Acondicionamiento Territorial ha priorizado dentro de su Plan de Trabajo 2013, atender los pedidos de las autoridades de los Centros Poblados y locales para su categorización, como es el caso del Centro Poblado Chamanal, que reúne las condiciones y requisitos para ser Categorizado como Caserío.

**II. BASE LEGAL**

- Ley N° 27795 - Ley de Demarcación y Organización Territorial; en el Artº. 8, establece que la categorización y recategorización de centros poblados son acciones de normalización que están a cargo de los Gobiernos Regionales
- D.S. N° 019-2003-PCM – Reglamento de la Ley de Demarcación y Organización Territorial, en el Artº. 8, literal h) establece como una de las competencias del Gobierno Regional es la aprobación de las categorizaciones y recategorizaciones de centros poblados, dentro de su circunscripción. Asimismo en el Artº.9, literal a), describe las características y requisitos mínimos para la categorización de un centro poblado a caserío.

**III. DIAGNÓSTICO'**

- De conformidad con el Artº 36 del D.S. N° 019-2003-PCM, se ha elaborado el estudio básico del Centro Poblado Chamanal; el mismo que se adjunta al presente, en el cual se detallan: Volúmenes poblacionales, servicios sociales básicos existentes, actividades económicas, productivas y de comercialización; aspectos socio – culturales y aspectos históricos e identificación.

- Se ha elaborado un plano de ubicación del Centro Poblado Chamanal a escala 1:150 000, teniendo como base la Carta Nacional redactada por el Instituto Geográfico Nacional – IGN y los datos cartográficos tomados en campo.

**IV. EVALUACIÓN**

De la inspección de campo realizada, se verificó que el Centro Poblado Chamanal se encuentra ubicado en el Distrito San Ignacio, Provincia San Ignacio a una altitud promedio de 1684 m.s.n.m. el cual cumple con los requisitos establecidos en el literal

Expediente N° CAJ/CCP-cp Chamanal/0609010079/13





# GOBIERNO REGIONAL CAJAMARCA

## GERENCIA REGIONAL DE PLANEAMIENTO PRESUPUESTO Y ACONDICIONAMIENTO TERRITORIAL



*"Año de La Inversión para el Desarrollo Rural y La Seguridad Alimentaria"*

a) del Artº. 9 del Reglamento de La Ley de Demarcación y Organización Territorial, los cuales se detallan a continuación:

- ✓ Presenta una población de 504 habitantes; 179 viviendas (según (Censos Nacionales 2007: XI de Población y VI de Vivienda); de las cuales el 80% se encuentran ubicadas en forma continua y el resto parcialmente dispersas.
- ✓ En el aspecto educativo:  
El Centro Poblado Chamanal cuenta con I.E.P. N° 16458, el director es el profesor Hector Fernando Carrasco León, el cual cuenta con 115 alumnos matriculados, el centro educativo cuenta con niveles de primer grado ha sexto grado, con seis ambientes para la enseñanza que se encuentran en buen estado, además para la enseñanza cuentan con 11 profesores para el educando.
- ✓ Las reuniones de la comunidad, para tomar acuerdos de interés y para el desarrollo del Centro Poblado las realizan en el local comunal de usos múltiples Chamanal.
- ✓ Las áreas recreacionales está constituido por el hermoso panorama paisajístico del Centro Poblado Chamanal.

### V. CONCLUSIONES Y RECOMENDACIONES

#### - CONCLUSIONES

De acuerdo a la evaluación efectuada, el Centro Poblado Chamanal, del Distrito San Ignacio, Provincia San Ignacio, Departamento Cajamarca cumple con los requisitos mínimos para ser elevado a la categoría de Caserío, según lo establecido en el D.S. N° 019-2003-PCM, Artículo 9, por lo tanto es **PROCEDENTE** dicha categorización.

#### - RECOMENDACIONES

Se recomienda emitir la respectiva Resolución Ejecutiva Regional de categorización a **CASERÍO** del Centro Poblado Chamanal del Distrito San Ignacio, Provincia San Ignacio, Departamento Cajamarca dicha categorización permitirá al Centro Poblado fortalecer su identidad histórica y cultural, desarrollar la capacidad para mantener servicios básicos y sociales y contar con un ámbito geográfico soporte de sus relaciones sociales, económicas y administrativas.

Es todo cuanto informo a usted para los fines necesarios.



GOBIERNO REGIONAL CAJAMARCA  
SUB GERENCIA DE ACONDICIONAMIENTO TERRITORIAL  
  
Lc. José Luis Guerra Martín  
ESPECIALISTA EN DEMARCACION TERRITORIAL



**GOBIERNO REGIONAL CAJAMARCA**  
**GERENCIA REGIONAL DE PLANEAMIENTO PRESUPUESTO Y**  
**ACONDICIONAMIENTO TERRITORIAL**



*"Año de La Inversión para el Desarrollo Rural y La Seguridad Alimentaria"*

**INFORME TÉCNICO N° 29 -2013-GR-CAJ- GRPPAT/SGAT-JLGM**

A : Ing. Alicia Quispe Mogollón  
Sub Gerente de Acondicionamiento Territorial.

ASUNTO : Categorización Centro Poblado Chamanal

FECHA : Cajamarca, 14 de Mayo del 2013.

**I. ANTECEDENTES**

- La Sub Gerencia de Acondicionamiento Territorial ha priorizado dentro de su Plan de Trabajo 2013, atender los pedidos de las autoridades de los Centros Poblados y locales para su categorización, como es el caso del Centro Poblado Chamanal, que reúne las condiciones y requisitos para ser Categorizado como Caserío.

**II. BASE LEGAL**

- Ley N° 27795 - Ley de Demarcación y Organización Territorial; en el Artº. 8, establece que la categorización y recategorización de centros poblados son acciones de normalización que están a cargo de los Gobiernos Regionales
- D.S. N° 019-2003-PCM – Reglamento de la Ley de Demarcación y Organización Territorial, en el Artº. 8, literal h) establece como una de las competencias del Gobierno Regional es la aprobación de las categorizaciones y recategorizaciones de centros poblados, dentro de su circunscripción. Asimismo en el Artº.9, literal a), describe las características y requisitos mínimos para la categorización de un centro poblado a caserío.

**III. DIAGNÓSTICO'**

- De conformidad con el Artº 36 del D.S. N° 019-2003-PCM, se ha elaborado el estudio básico del Centro Poblado Chamanal; el mismo que se adjunta al presente, en el cual se detallan: Volúmenes poblacionales, servicios sociales básicos existentes, actividades económicas, productivas y de comercialización; aspectos socio – culturales y aspectos históricos e identificación.

Se ha elaborado un plano de ubicación del Centro Poblado Chamanal a escala 1:150 000, teniendo como base la Carta Nacional redactada por el Instituto Geográfico Nacional – IGN y los datos cartográficos tomados en campo.

**IV. EVALUACIÓN**

De la inspección de campo realizada, se verificó que el Centro Poblado Chamanal se encuentra ubicado en el Distrito San Ignacio, Provincia San Ignacio a una altitud promedio de 1684 m.s.n.m. el cual cumple con los requisitos establecidos en el literal

Expediente N° CAJ/CCP-cp Chamanal/0609010079/13





# GOBIERNO REGIONAL CAJAMARCA

## GERENCIA REGIONAL DE PLANEAMIENTO PRESUPUESTO Y ACONDICIONAMIENTO TERRITORIAL



“Año de La Inversión para el Desarrollo Rural y La Seguridad Alimentaria”

a) del Artº. 9 del Reglamento de La Ley de Demarcación y Organización Territorial, los cuales se detallan a continuación:

- ✓ Presenta una población de 504 habitantes; 179 viviendas (según (Censos Nacionales 2007: XI de Población y VI de Vivienda); de las cuales el 80% se encuentran ubicadas en forma continua y el resto parcialmente dispersas.
- ✓ En el aspecto educativo:  
El Centro Poblado Chamanal cuenta con I.E.P. N° 16458, el director es el profesor Hector Fernando Carrasco León, el cual cuenta con 115 alumnos matriculados, el centro educativo cuenta con niveles de primer grado ha sexto grado, con seis ambientes para la enseñanza que se encuentran en buen estado, además para la enseñanza cuentan con 11 profesores para el educando.
- ✓ Las reuniones de la comunidad, para tomar acuerdos de interés y para el desarrollo del Centro Poblado las realizan en el local comunal de usos múltiples Chamanal.
- ✓ Las áreas recreacionales está constituido por el hermoso panorama paisajístico del Centro Poblado Chamanal.

### V. CONCLUSIONES Y RECOMENDACIONES

#### - CONCLUSIONES

De acuerdo a la evaluación efectuada, el Centro Poblado Chamanal, del Distrito San Ignacio, Provincia San Ignacio, Departamento Cajamarca cumple con los requisitos mínimos para ser elevado a la categoría de Caserío, según lo establecido en el D.S. N° 019-2003-PCM, Artículo 9, por lo tanto es **PROCEDENTE** dicha categorización.

#### - RECOMENDACIONES

Se recomienda emitir la respectiva Resolución Ejecutiva Regional de categorización a **CASERÍO** del Centro Poblado Chamanal del Distrito San Ignacio, Provincia San Ignacio, Departamento Cajamarca dicha categorización permitirá al Centro Poblado fortalecer su identidad histórica y cultural, desarrollar la capacidad para mantener servicios básicos y sociales y contar con un ámbito geográfico soporte de sus relaciones sociales, económicas y administrativas.

Es todo cuanto informo a usted para los fines necesarios.



GOBIERNO REGIONAL CAJAMARCA  
SUB GERENCIA DE ACONDICIONAMIENTO TERRITORIAL  
*José Luis Guerra Marín*  
Lic. José Luis Guerra Marín  
ESPECIALISTA EN DEMARCACION TERRITORIAL



**GOBIERNO REGIONAL CAJAMARCA**  
**GERENCIA REGIONAL DE PLANEAMIENTO PRESUPUESTO Y**  
**ACONDICIONAMIENTO TERRITORIAL**



*"Año de La Inversión para el Desarrollo Rural y La Seguridad Alimentaria"*

**INFORME TÉCNICO N° 29 -2013-GR-CAJ- GRPPAT/SGAT-JLGM**

A : Ing. Alicia Quispe Mogollón  
Sub Gerente de Acondicionamiento Territorial.

ASUNTO : Categorización Centro Poblado Chamanal

FECHA : Cajamarca, 14 de Mayo del 2013.

**I. ANTECEDENTES**

- La Sub Gerencia de Acondicionamiento Territorial ha priorizado dentro de su Plan de Trabajo 2013, atender los pedidos de las autoridades de los Centros Poblados y locales para su categorización, como es el caso del Centro Poblado Chamanal, que reúne las condiciones y requisitos para ser Categorizado como Caserío.

**II. BASE LEGAL**

- Ley N° 27795 - Ley de Demarcación y Organización Territorial; en el Artº. 8, establece que la categorización y recategorización de centros poblados son acciones de normalización que están a cargo de los Gobiernos Regionales
- D.S. N° 019-2003-PCM – Reglamento de la Ley de Demarcación y Organización Territorial, en el Artº. 8, literal h) establece como una de las competencias del Gobierno Regional es la aprobación de las categorizaciones y recategorizaciones de centros poblados, dentro de su circunscripción. Asimismo en el Artº.9, literal a), describe las características y requisitos mínimos para la categorización de un centro poblado a caserío.

**III. DIAGNÓSTICO<sup>1</sup>**

- De conformidad con el Artº 36 del D.S. N° 019-2003-PCM, se ha elaborado el estudio básico del Centro Poblado Chamanal; el mismo que se adjunta al presente, en el cual se detallan: Volúmenes poblacionales, servicios sociales básicos existentes, actividades económicas, productivas y de comercialización; aspectos socio – culturales y aspectos históricos e identificación.
- Se ha elaborado un plano de ubicación del Centro Poblado Chamanal a escala 1:150 000, teniendo como base la Carta Nacional redactada por el Instituto Geográfico Nacional – IGN y los datos cartográficos tomados en campo.

**IV. EVALUACIÓN**

De la inspección de campo realizada, se verificó que el Centro Poblado Chamanal se encuentra ubicado en el Distrito San Ignacio, Provincia San Ignacio a una altitud promedio de 1684 m.s.n.m. el cual cumple con los requisitos establecidos en el literal

Expediente N° CAJ/CCP-cp Chamanal/0609010079/13





# GOBIERNO REGIONAL CAJAMARCA

## GERENCIA REGIONAL DE PLANEAMIENTO PRESUPUESTO Y ACONDICIONAMIENTO TERRITORIAL



*"Año de La Inversión para el Desarrollo Rural y La Seguridad Alimentaria"*

a) del Artº. 9 del Reglamento de La Ley de Demarcación y Organización Territorial, los cuales se detallan a continuación:

- ✓ Presenta una población de 504 habitantes; 179 viviendas (según (Censos Nacionales 2007: XI de Población y VI de Vivienda); de las cuales el 80% se encuentran ubicadas en forma continua y el resto parcialmente dispersas.
- ✓ En el aspecto educativo:  
El Centro Poblado Chamanal cuenta con I.E.P. N° 16458, el director es el profesor Hector Fernando Carrasco León, el cual cuenta con 115 alumnos matriculados, el centro educativo cuenta con niveles de primer grado ha sexto grado, con seis ambientes para la enseñanza que se encuentran en buen estado, además para la enseñanza cuentan con 11 profesores para el educando.
- ✓ Las reuniones de la comunidad, para tomar acuerdos de interés y para el desarrollo del Centro Poblado las realizan en el local comunal de usos múltiples Chamanal.
- ✓ Las áreas recreacionales está constituido por el hermoso panorama paisajístico del Centro Poblado Chamanal.

### V. CONCLUSIONES Y RECOMENDACIONES

#### - CONCLUSIONES

De acuerdo a la evaluación efectuada, el Centro Poblado Chamanal, del Distrito San Ignacio, Provincia San Ignacio, Departamento Cajamarca cumple con los requisitos mínimos para ser elevado a la categoría de Caserío, según lo establecido en el D.S. N° 019-2003-PCM, Artículo 9, por lo tanto es **PROCEDENTE** dicha categorización.

#### - RECOMENDACIONES

Se recomienda emitir la respectiva Resolución Ejecutiva Regional de categorización a **CASERÍO** del Centro Poblado Chamanal del Distrito San Ignacio, Provincia San Ignacio, Departamento Cajamarca dicha categorización permitirá al Centro Poblado fortalecer su identidad histórica y cultural, desarrollar la capacidad para mantener servicios básicos y sociales y contar con un ámbito geográfico soporte de sus relaciones sociales, económicas y administrativas.

Es todo cuanto informo a usted para los fines necesarios.



GOBIERNO REGIONAL CAJAMARCA  
SUB GERENCIA DE ACONDICIONAMIENTO TERRITORIAL  
  
Lc. José Luis Guerra Martín  
ESPECIALISTA EN DEMARCACION TERRITORIAL





*"Año de La Inversión para el Desarrollo Rural y La Seguridad Alimentaria"*  
**ESTUDIO BÁSICO DEL CENTRO POBLADO CHAMANAL**

## I. INTRODUCCIÓN

El presente estudio tiene por finalidad realizar la categorización del Centro Poblado **Chamanal** a la categoría de **Caserío** en el marco de la Ley de Demarcación y Organización Territorial, Ley N° 27795 y el Decreto Supremo N° 019-2003-PCM Reglamento de la Ley.

El Centro Poblado Chamanal se encuentra ubicado al Sur Este de la capital del Distrito San Ignacio, a una distancia aproximada de 30 km, con un tiempo aproximado de media 1 hora y media en carro por el tramo que une San Ignacio - Alto Tambillo – Nueve de Octubre – Gramalotal - Chamanal.

El Centro Poblado Chamanal se encuentra ubicado a una altitud promedio de 1684 m.s.n.m, con precipitaciones pluviales que van desde los 2000 a 2500 mm anuales, la temperatura de la zona oscila entre 12 a 24 °C.

## II. INFORMACIÓN GENERAL

Centro Poblado	:	Chamanal
Distrito	:	San Ignacio
Provincia	:	San Ignacio
Región	:	Cajamarca
Altitud	:	1684 m.s.n.m.
Población	:	504 Habitantes y 179 viviendas <sup>1</sup>
Centroide	:	Coordenadas UTM: 725146 m E, 9423280 m N Zona 17 Sur.
Ubigeo	:	0609010079



<sup>1</sup> INEI: Censo 2007.



# GOBIERNO REGIONAL CAJAMARCA

## GERENCIA REGIONAL DE PLANEAMIENTO PRESUPUESTO Y ACONDICIONAMIENTO TERRITORIAL



“Año de La Inversión para el Desarrollo Rural y La Seguridad Alimentaria”  
**MAPA DE UBICACIÓN DEL CENTRO POBLADO CHAMANAL**

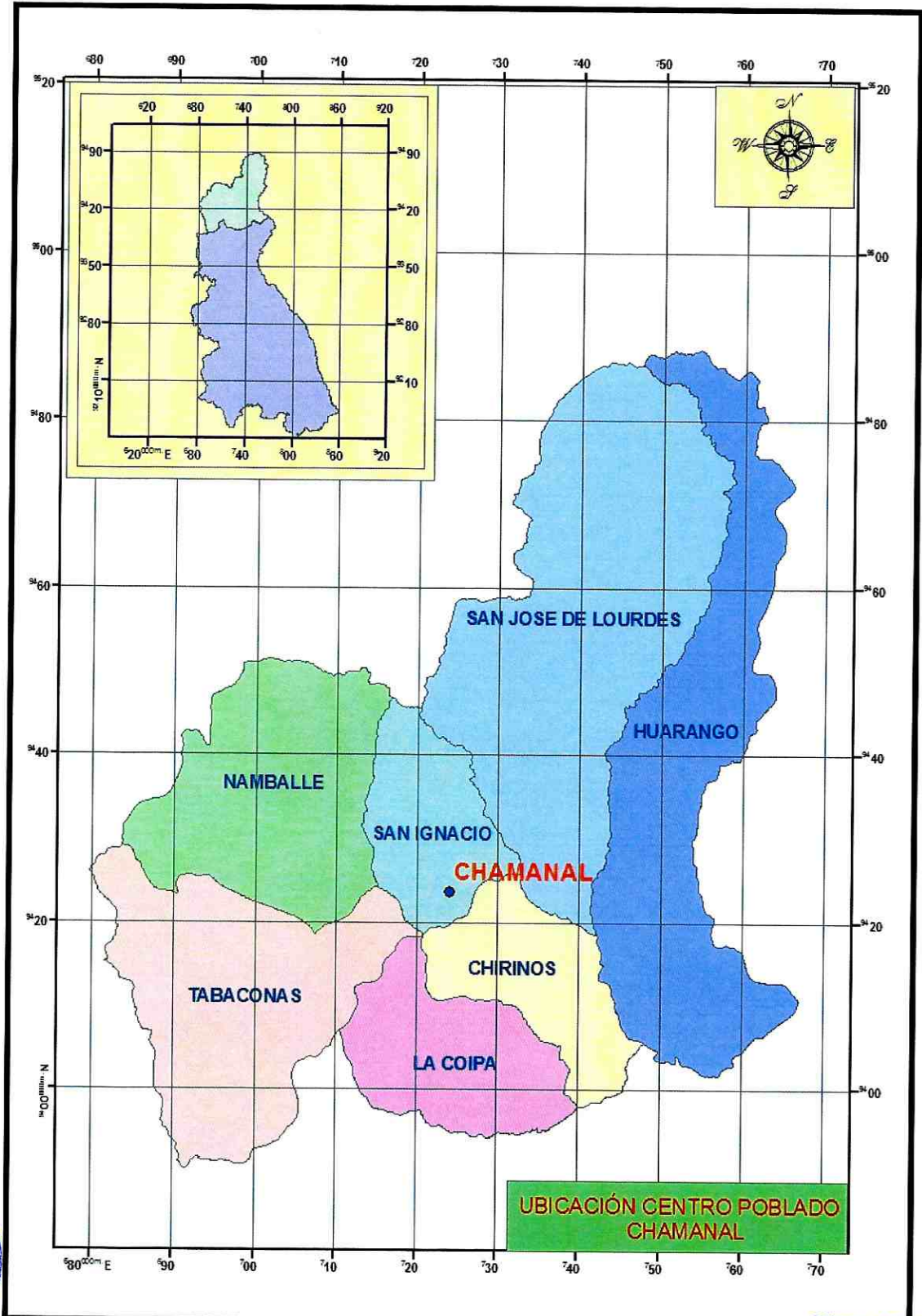



*"Año de La Inversión para el Desarrollo Rural y La Seguridad Alimentaria"*

### **III. SERVICIOS SOCIALES BÁSICOS**

#### **3.1. SALUD**

El Centro Poblado Chamanal cuenta con puesto de salud, la población cuando son enfermos de consideración recurren de emergencia al hospital de la provincia San Ignacio.

Dentro de las enfermedades de más incidencia, se tienen la Gripe, Malaria, Dengue.

#### **3.2. AGUA Y DESAGÜE**

El Centro Poblado Chamanal cuenta con agua entubada, no cuentan con el servicio de desagüe, para ello la población hace uso de letrinas sanitarias para sus necesidades.

#### **3.3. VIVIENDA**

Las viviendas del Centro Poblado Chamanal se caracterizan por ser de material de adobe y tapial, con techo de calamina, de las cuales el 80% de las viviendas se encuentran ubicadas en forma continua y el resto parcialmente dispersa, existiendo viviendas asentadas a lo largo del tramo que unen los Centros Poblados San Ignacio – Alto Tambillo – Nueve de Octubre – Gramalotal - Chamanal.

#### **3.4. EDUCACIÓN**

##### **Nivel inicial:**

El Centro Poblado Chamanal cuenta con institución educativa del nivel inicial.

##### **Nivel Primario:**

El Centro Poblado Chamanal cuenta I.E.P. N° 16458, el director del centro educativo es el profesor Hector Fernando Carrasco León, la institución educativa cuenta con 115 alumnos matriculados, el centro educativo cuenta con niveles de primer grado ha sexto grado, con seis ambientes para la enseñanza la construcción es de adobe revestido con cemento, los ambientes se encuentran en buen estado para el educando, además cuentan con 11 profesores para el aprendizaje.





*“Año de La Inversión para el Desarrollo Rural y La Seguridad Alimentaria”*

### **Nivel Secundario:**

El Centro Poblado Chamanal cuenta con institución educativa del nivel secundario.

### **3.5. VIAS DE COMUNICACIÓN**

El Centro Poblado Chamanal se encuentra articulado con los Centros Poblados: San Ignacio – Alto Tambillo – Nueve de Octubre – Gramalotal - Chamanal, la carretera se encuentra en regular estado.

### **3.6. TRANSPORTE**

El servicio de transporte se realiza a través de camionetas, autos o motos lineales que van del distrito San Ignacio, hacia el centro poblado Chamanal, el servicio de movilidad es diario.

### **3.7. ENERGIA ELÉCTRICA**

Actualmente el Centro Poblado Chamanal cuenta con energía eléctrica, que es administrada por la Empresa Electronorte.

### **3.8. MEDIOS DE COMUNICACIÓN MASIVA**

En lo que corresponde a emisoras radiales que sintonizan la población del Centro Poblado Chamanal se sintoniza: Radio Programas del Perú, Radio Marañón, Radio San Ignacio, La Cheverisima, en lo que respecta a programaciones televisivas el Centro Poblado tiene los canales televisivos de Frecuencia Latina y ATV, finalmente con respecto a líneas telefónicas en el Centro Poblado se cuenta con señales de celulares de movistar.

## **IV. ACTIVIDADES ECONÓMICO PRODUCTIVAS**

### **4.1. OCUPACIÓN POBLACIONAL**

El 80 % de la población del Centro Poblado Chamanal se dedican a la agricultura y el 20% a la ganadería.

### **4.2. PRODUCCIÓN AGROPECUARIA**

La producción pecuaria la conforma la crianza de los animales vacunos (ganado cebú y criollo), además los pobladores se dedican a la crianza de aves menores tales como: Gallinas, cuyes, cerdos y pavos.





*"Año de La Inversión para el Desarrollo Rural y La Seguridad Alimentaria"*

#### **4.2. PRODUCCIÓN METÁLICA Y NO METÁLICA**

No existe en el Centro Poblado Chamanal producción metálica ni no metálica.

#### **4.3. COMERCIO**

Los productos pecuarios y agrícolas del Centro Poblado Chamanal, son destinados al comercio; principalmente la venta del Café, esta producción se comercializan en la provincia San Ignacio, o en la provincia de Jaén.

#### **4.4. INDUSTRIA**

El Centro Poblado Chamanal no cuenta con industria.

#### **4.5. TURISMO**

El atractivo turístico del Centro Poblado Chamanal lo constituye el hermoso paisaje de la vegetación cafetalera de la zona.

### **V. ASPECTOS SOCIOCULTURALES**

#### **5.1. COMITÉS DE GESTIÓN COMUNAL**

El Centro Poblado Chamanal cuenta con los siguientes comités y autoridades comunales: Comité de agua, Asociación de productores, club de madres, vaso de leche, junta vecinal, pensión 65 y programa juntos, rondas campesinas, cuna mas.

#### **5.2. COSTUMBRES**

En el Centro Poblado Chamanal las costumbres más comunes es la celebración de su fiesta patronal en honor a la virgen Santa Rosa que se celebra el 30 de agosto.

Como plato típico de esta zona se tiene el riquísimo cuy con papa, gallina al guiso.

#### **5.3. APOYOS EXTERNOS**

El Centro Poblado Chamanal actualmente cuenta con apoyo de la municipalidad provincial de San Ignacio en el mejoramiento de la carretera y alcantarillados.





**GOBIERNO REGIONAL CAJAMARCA**  
**GERENCIA REGIONAL DE PLANEAMIENTO PRESUPUESTO Y**  
**ACONDICIONAMIENTO TERRITORIAL**



*"Año de La Inversión para el Desarrollo Rural y La Seguridad Alimentaria"*

**VI. ASPECTOS HISTÓRICOS E IDENTIFICACIÓN DE RESTOS**  
**ARQUEOLÓGICOS**

Según los pobladores del Centro Poblado Chamanal se le denominó este nombre, debido a que en la antigüedad existía en la zona un árbol que se le denominó chamanal y conforme paso el tiempo este árbol desapareció, es por ello que antiguamente los pobladores al centro poblado le denominaron Chamanal y en la actualidad se está requiriendo la categorización como caserío al centro poblado de Chamanal.

Los primeros pobladores fueron: Los Toctos, Lalanguis, Choquehuancas y Contreras.

**Actualmente cuentan con las siguientes autoridades:**

Teniente Gobernador: Jose Choquehuanca Contreras

Agente Municipal : Cleiber Sánchez





# GOBIERNO REGIONAL CAJAMARCA

## GERENCIA REGIONAL DE PLANEAMIENTO PRESUPUESTO Y ACONDICIONAMIENTO TERRITORIAL



*"Año de La Inversión para el Desarrollo Rural y La Seguridad Alimentaria"*  
VISTA PANORAMICA DEL C.P. CHAMANAL



I.E.P. N°16458 DEL C.P. CHAMANAL





# GOBIERNO REGIONAL CAJAMARCA

## GERENCIA REGIONAL DE PLANEAMIENTO PRESUPUESTO Y ACONDICIONAMIENTO TERRITORIAL



*"Año de La Inversión para el Desarrollo Rural y La Seguridad Alimentaria"*



VIVIENDAS UBICADAS EN FORMA AGRUPADAS DEL SECTOR NORTE DEL C.P.  
CHAMANAL







**GOBIERNO REGIONAL CAJAMARCA**  
**GERENCIA REGIONAL DE PLANEAMIENTO PRESUPUESTO Y**  
**ACONDICIONAMIENTO TERRITORIAL**



*"Año de La Inversión para el Desarrollo Rural y La Seguridad Alimentaria"*  
**CASA COMUNAL DE USO MULTIPLE DEL C.P. CHAMANAL**



**VIVIENDAS AGRUPADAS DEL SECTOR ESTE DEL C.P. CHAMANAL**

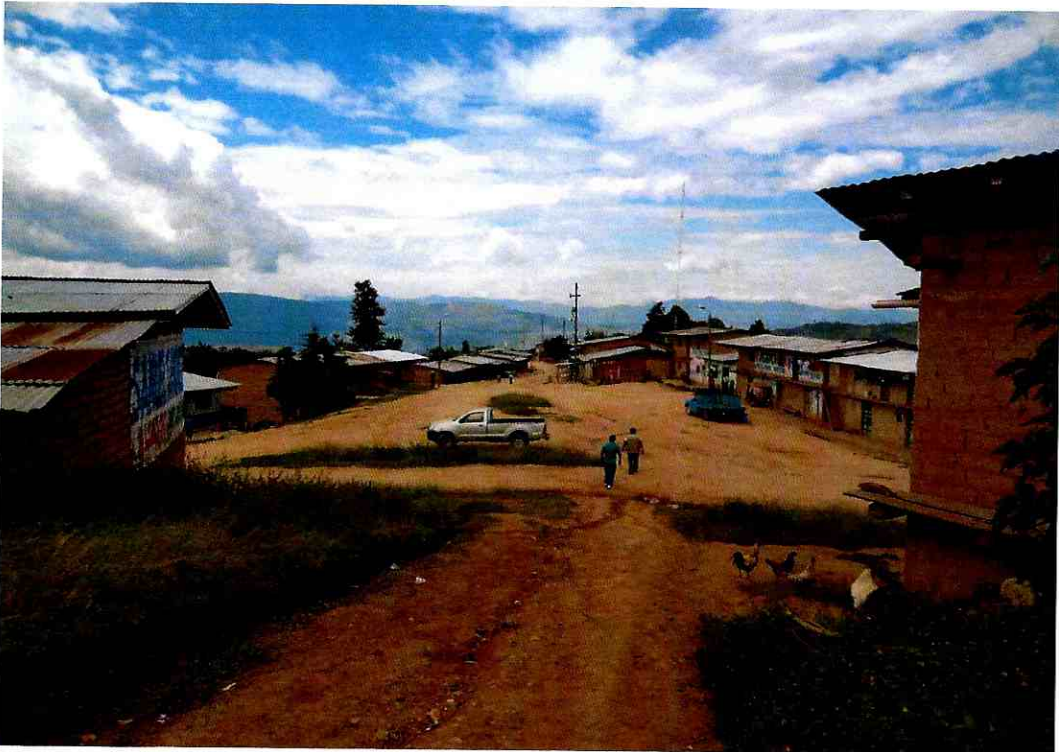

06 12 18 24 30

### UBICACIÓN C.P. CHAMANAL

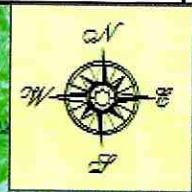
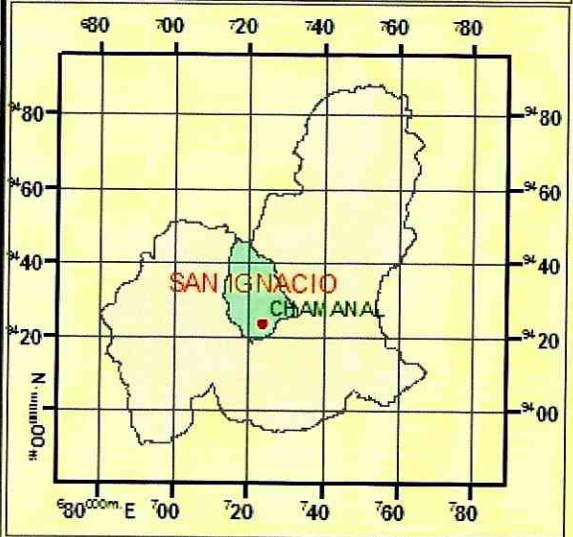

### UBICACIÓN DEL CENTRO POBLADO CHAMANAL

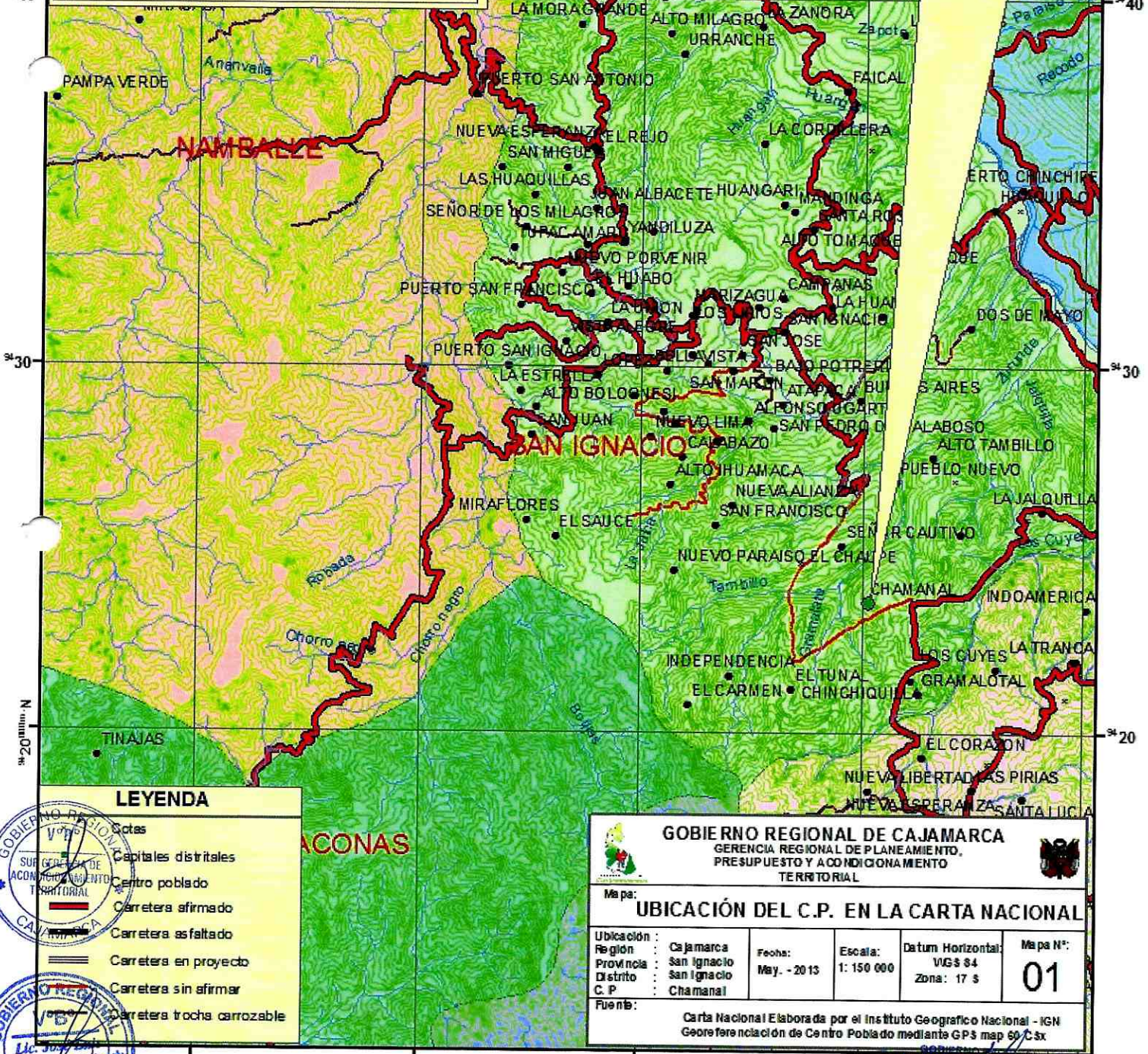

### LEYENDA

- Límites
- Capitales distritales
- Centro poblado
- Carretera afirmado
- Carretera asfaltado
- Carreteras en proyecto
- Carretera sin afirmar
- Carretera trocha carrozable

**GOBIERNO REGIONAL DE CAJAMARCA**  
 GERENCIA REGIONAL DE PLANEAMIENTO,  
 PRESUPUESTO Y ACONDICIONAMIENTO  
 TERRITORIAL

### UBICACIÓN DEL C.P. EN LA CARTA NACIONAL

Ubicación:	Cajamarca	Fecha:	May. - 2013	Escala:	1: 150 000	Datum Horizontal:	VIGS 84	Mapa N°:	01
Región:	San Ignacio					Zona:	17 S		
Provincia:	San Ignacio								
Distrito:	San Ignacio								
C.P.:	Chamamal								

Fuente: Carta Nacional Elaborada por el Instituto Geográfico Nacional - IGN  
 Georeferenciación de Centro Poblado mediante GPS map 50 C Sx



*Vic. José Luis Guerra Marín*  
 ESPECIALISTA EN DEMARCAÇÃO TERRITORIAL

06 12 18 24 30